ΘΑ ΕΞΑΓΓΕΙΛΗ ΣΗΜΑΝΤΙΚΕΣ ΑΠΟΦΑΣΕΙΣ

Ὁ Νίξον συγκάλεσε ἔκτακτη σύσκεψη γιά τήν Καμπότζη

ΟΥΑΣΙΓΚΤΟΝ, 12. Ρώυτερ, Γαλλικό Πρακτορεῖο, Ἡνωμένος Τύπος, Ἄσσοσ. Πρές.—

Σύμφωνα μέ ἔγκυρες πληροφορίες, ὁ πρόεδρος Νίξον θά ἐξαγγείλη σημαντικές ἀποφάσεις σέ σχέση μέ τήν κατάσταση στήν Καμπότζη. Παράλληλα, ὁ Λευκός Οἶκος ἐπανέλαβε χθές τή νύχτα τήν ἀξίωσή του γιά τήν ἀποχώρηση τῶν βορειοβιετναμικῶν στρατευμάτων ἀπό τήν χώρα αὐτή καί γιά τήν κατάπαυση τοῦ πυρός.

Χαρακτηριστικό εἶναι, ὅτι μέσα στήν αὐξανόμενη ἀνησυχία γιά τίς κομμουνιστικές ἐπιθέσεις στήν Καμπότζη, ὁ πρόεδρος Νίξον συνεκάλεσε γιά σήμερα σέ σύσκεψη τό Συμβούλιο Ἐθνικῆς Ἀσφαλείας, λίγες ὧρες μετά τήν ἐπάνοδο τοῦ προσωπικοῦ ἀπεσταλμένου του ἀπό τήν Ἰνδοκίνα, στρατηγοῦ Χαίηγκ. Ὁ ἐπί τοῦ Τύπου ἐκπρόσωπος τοῦ Λευκοῦ Οἴκου κ. Ζήγκλερ ἐδήλωσε, ὅτι τό Συμβούλιο δέν συνεκλήθη εἰδικά γιά νά ἀκούση ἀναφορά τοῦ στρατηγοῦ Χαίηγκ, ἀλλά καί δέν ἀπέκλεισε τό ἐνδεχόμενο ὅτι ἡ κατάσταση, πού ἐπιδεινώνεται στήν Καμπότζη, θά ἀποτελέση θέμα συζητήσεως.
μένεται νά ἐπιστρέψη σήμερα στήν Οὐάσιγκτον.

Ταυτόχρονα, τό ἀμερικανικό ὑπουργεῖο Ἀμύνης ἀνακοίνωσε, ὅτι σημειώθηκε σημαντική αὔξηση τῶν βορειοβιετναμικῶν στρατευμάτων καί πολεμικοῦ ὑλικοῦ στό Νότιο Βιετνάμ, κατά παράβαση τῆς συμφωνίας γιά τήν κατάπαυση τοῦ πυρός, πού ὑπογράφηκε στά τέλη Ἰανουαρίου στό Παρίσι. Ὅπως ἐδήλωσε σχετικά ἐκπρόσωπος τοῦ Πενταγώνου, τό Βόρειο Βιετνάμ προώθησε 30.000 περίπου ὁπλίτες ἐπί πλέον, καθώς καί τεθωρακισμένα καί ἀντιαεροπορικά πυροβόλα.

Ἐξ ἄλλου, ἐκπρόσωπος τοῦ Λευκοῦ Οἴκου, πού ρωτήθηκε ἄν οἱ νοτιοβιετναμικές δυνάμεις δροῦν στήν Καμπότζη γιά νά ὑποστηρίξουν τόν στρατάρχη Λόν Νόλ, ἀπάντησε ὅτι δέν μπορεῖ να μιλήση γιά λογαριασμό ἄλλης κυβερνήσεως.

Πάντως, ὁ ἐξόριστος πρώην ἀρχηγός τοῦ κράτους τῆς Καμπότζης πρίγκηπας Σιχανούκ, πού ἐπέστρεψε χθές στό Πεκῖνο, ἔπειτα ἀπό τή μυστική ἐπιθεώρηση τῶν ἀνταρτικῶν του δυνάμεων, ἐδήλωσε ὅτι ἡ ἐξόριστη κυβέρνησή του δέν θά ἀποδεχθῆ ποτέ τήν σύγκληση διασκέψεως γιά τήν κατάπαυση τοῦ πυρός ἤ τήν σύναψη εἰρήνης στήν Καμπότζη.

Στό μεταξύ, ἐνῶ οἱ πρεσβεῖες τῆς Βρεταννίας, Ἰαπωνίας καί Ἰσραήλ ἀπομακρύνουν τούς ὑπηκόους τους ἀπό τήν Πνόμ Πένχ, παρόμοιο μέτρο μελετοῦν καί οἱ πρεσβεῖες τῆς Ἰνδονησίας, Μαλαισίας, Σοβιετικῆς Ἑνώσεως καί Πολωνίας. Ἡ ἀπομάκρυνση αὐτή δικαιολογεῖται μέ τήν ἔλλειψη τροφίμων καί ἄλλων εἰδῶν, πού παρατηρεῖται στήν πολιορκημένη Πνόμ Πένχ καί μέ τόν φόβο τῶν ἐπιθέσεων κατά τῆς πόλεως.

ΣΤΟ ΒΙΕΤΝΑΜ

ΣΑΪΓΚΟΝ, 12' Ἡνωμένος Τύπος, Γαλλικό Πρακτορεῖο.

Σκληρές μάχες διεξάγονται ἀπό χθές στήν περιοχή τοῦ Δέλτα τοῦ ποταμοῦ Μεκόνγκ, στά νοτιοδυτικά τῆς Σαϊγκόν, ἔπειτα ἀπό δύο σφοδρές κομμουνιστικές ἐπιθέσεις ἐναντίον τῆς ἐπαρχίας Τσουόνγκ Θιέν. Κομμουνιστικά στρατεύματα κατώρθωσαν νά διεισδύσουν στόν συνοικισμό Κιέν Χούνγκ, 193 χιλιόμετρα στό νοτιοδυτικά τῆς Σαϊγκόν, ἀλλά ἀπωθήθηκαν ἀπό τήν τοπική ἐθνοφρουρά.

Παράλληλα, στήν ἐπαρχία Βίν Μπίνχ, κομμουνιστικά στρατεύματα ἐπετέθησαν ἐναντίον κυβερνητικῆς θέσεως, 112 χιλιόμετρα στά νοτιοδυτικά τῆς Σαϊγκόν.

Ὅπως βεβαίωσε χθές τή νύχτα στήν Οὐάσιγκτον ὁ ἐκπρόσωπος τοῦ Πενταγώνου κ. Φρήντ Χώϊ, οἱ Βορειοβιετναμέζοι ἐνισχύουν «κατά τρόπο οὐσιαστικό» τίς στρατιωτικές ἐγκαταστάσεις τους στά νότια τῆς ἀποστρατιωτικοποιημένης ζώνης καί ἰδίως στήν περιοχή τοῦ Κεσάν, τήν ὁποία ἐχαρακτήρισε σάν «στρατιωτική προέκταση» τοῦ Βορείου Βιετνάμ.

ΕΠΙΝΟΗΣΕ ΝΕΟ ΟΠΛΟ

Ἕνα νέου τύπου τουφέκι, μέ τήν ὀνομασία «Γκαλίλι», χρησιμοποιεῖται ἀπό τόν ἰσραηλινό στρατό. Στή φωτογραφία, ὁ σχεδιαστής τοῦ νέου ὅπλου Γκαλίλι, ἐπιδεικνύει τίς δυνατότητες καί τήν ἀντοχή του στούς δημοσιογράφους τοῦ Τέλ Ἀβίβ.

(Τηλεφωτογραφία Ἀθηναϊκοῦ Πρακτορείου καί Γιουνάϊτεντ Πρές).

Οἱ 3 Μητροπολῖτες ἀποφασίζουν σήμερα

«ΠΙΣΤΩΣΗ ΧΡΟΝΟΥ» στόν πρόεδρο Μακάριο

ΝΕΕΣ ΠΡΟΣΠΑΘΕΙΕΣ ΤΟΥ κ. ΛΑΓΑΚΟΥ ΓΙΑ ΤΗΝ ΕΚΤΟΝΩΣΗ ΤΗΣ ΚΡΙΣΕΩΣ

ΛΕΥΚΩΣΙΑ, 12. Τοῦ ἀνταποκριτοῦ μας.

Ὁ πρεσβευτής τῆς Ἑλλάδος κ. Ε. Λαγάκος συνεχίζει τίς προσπάθειές του, γιά τήν ἐκτόνωση τῆς συνεχῶς ἐπιδεινουμένης καταστάσεως στήν Κύπρο. Τίς τελευταῖες ἡμέρες εἶχε ἀλλεπάλληλες συναντήσεις μέ διάφορους παράγοντες, ἐντός τῶν ἡμερῶν δέ πρόκειται νά γίνη δεκτός ἀπό τόν κ. Μακάριο. Χθές ὁ κ. Λαγάκος εἶχε συνομιλία μέ τόν ὑπουργό Ἐξωτερικῶν κ. Ι. Χριστοφίδη.

Στό μεταξύ, σύμφωνα μέ ἀνεπιβεβαίωτες πληροφορίες οἱ τρεῖς μητροπολῖτες, οἱ ὁποῖοι συνέρχονται σήμερα στή Λεμεσό θά δώσουν «νέα πίστωση» χρόνου στόν Ἀρχιεπίσκοπο γιά νά μή προβοῦν σέ ἐνέργειες πού θά περιπλέξουν τήν κατάσταση.

Τοῦτο ἐνισχύεται καί ἀπό τή δήλωση τοῦ μητροπολίτου Κιτίου κ. Ἀνθίμου, ὁ ὁποῖος σέ σχετική ἐρώτηση κατά πόσον θά δοθῆ «πίστωση» χρόνου στόν πρόεδρο Μακάριο, ἀπάντησε ὅτι «αὐτό θά ἐξαρτηθῆ ἀπό τάς ἀπόψεις πού θά ἐκφρασθοῦν».

ΙΣΧΥΡΗ ΕΚΡΗΞΗ

Πρωϊνό τηλεγράφημα ἀπό τή Λευκωσία ἀναφέρει ὅτι ἰσχυρή ἔκρηξη, πού συγκλόνισε τή Λευκωσία, δέν ἐντοπίσθηκε ἀκόμη ἀπό τήν ἀστυνομία. Κατά μιά ἐκδοχή, πρόκειται γιά βόμβα πού ἐξερράγη στήν τουρκική συνοικία τῆς Λευκωσίας. Κατ' ἄλλες πληροφορίες, βόμβα ἐξερράγη σέ ἀνοικτό χῶρο μεταξύ ἑλληνικοῦ καί τουρκικοῦ τομέως τῆς πόλεως, χωρίς νά προκαλέση ζημιές.

ΝΑ ΠΑΡΕΜΒΟΥΝ ΕΛΛΑΣ ΚΑΙ ΤΟΥΡΚΙΑ

Τηλεγράφημα τοῦ ἀνταποκριτοῦ τοῦ Ἀθηναϊκοῦ Πρακτορείου ἀπό τήν Λευκωσία ἀναφέρει ὅτι τό χθεσινό τουρκοκυπριακό δελτίο πληροφοριῶν γράφει μεταξύ ἄλλων ὅτι «Ὁ ἀρχιεπίσκοπος Μακάριος εἶναι ἱκανός νά ἀντιμετωπίση τήν παροῦσαν κατάστασιν εἰς τήν Κύπρον καί νά ἀναχαιτίση τίς δραστηριότητες τῶν παρανόμων ὁμάδων».

Τό δελτίο καλεῖ τήν Τουρκία καί τήν Ἑλλάδα, νά παρέμβουν «διά νά θέσουν τέρμα εἰς μίαν ἀνώμαλον κατάστασιν, ἐν ἐξελίξει εἰς τήν νῆσον». Τό δελτίον πού εἶναι καί ἐπίσημο ὄργανο τῆς τουρκοκυπριακῆς ἡγεσίας, ὑπογραμμίζει τέλος, ὅτι «ἡ κατάστασις, ἔχει φθάσει τώρα εἰς τόσον κρίσιμον σημεῖον, ὥστε μόνον αἱ κυβερνήσεις τῶν Ἀθηνῶν καί τῆς Ἀγκύρας δύνανται νά βοηθήσουν τήν νῆσον ὅπως «ἐξέλθη ἐκ τοῦ χάους».

Ἐξ ἄλλου σέ χθεσινή της ἀνακοίνωση ἡ Ἐπιτροπή Συντονισμοῦ Ἑνωτικοῦ Ἀγῶνος (ΕΣΕΑ) διαψεύδει ὅτι προχθές τό πρωΐ ἔγινε ἐπίθεση τῆς ΕΟΚΑ κατά τοῦ ἀστυνομικοῦ σταθμοῦ Προαστείου Ἀμμοχώστου καί ζητεῖ ἀπό τόν Πρόεδρο Μακάριο νά ἀποδείξη ὅτι πράγματι ἔγινε παρόμοια ἐπίθεση.

Τέλος στήν ἀνακοίνωση τονίζεται ὅτι «ὁ κ. Μακάριος ὤφειλε νά καταδικάση τήν δολοφονικήν ἐνέργειαν τῶν Ἀράβων τῆς «Ἀλ Φατάχ» καί νά διατάξη τήν ἄμεσον σύλληψιν καί ἀπέλασιν ὅλων τῶν ἄλλων μελῶν τῶν παλαιστινιακῶν ὀργανώσεων».

ΑΠΤΟΗΤΟΙ ΟΙ ΙΣΠΑΝΟΙ ΦΟΙΤΗΤΑΙ

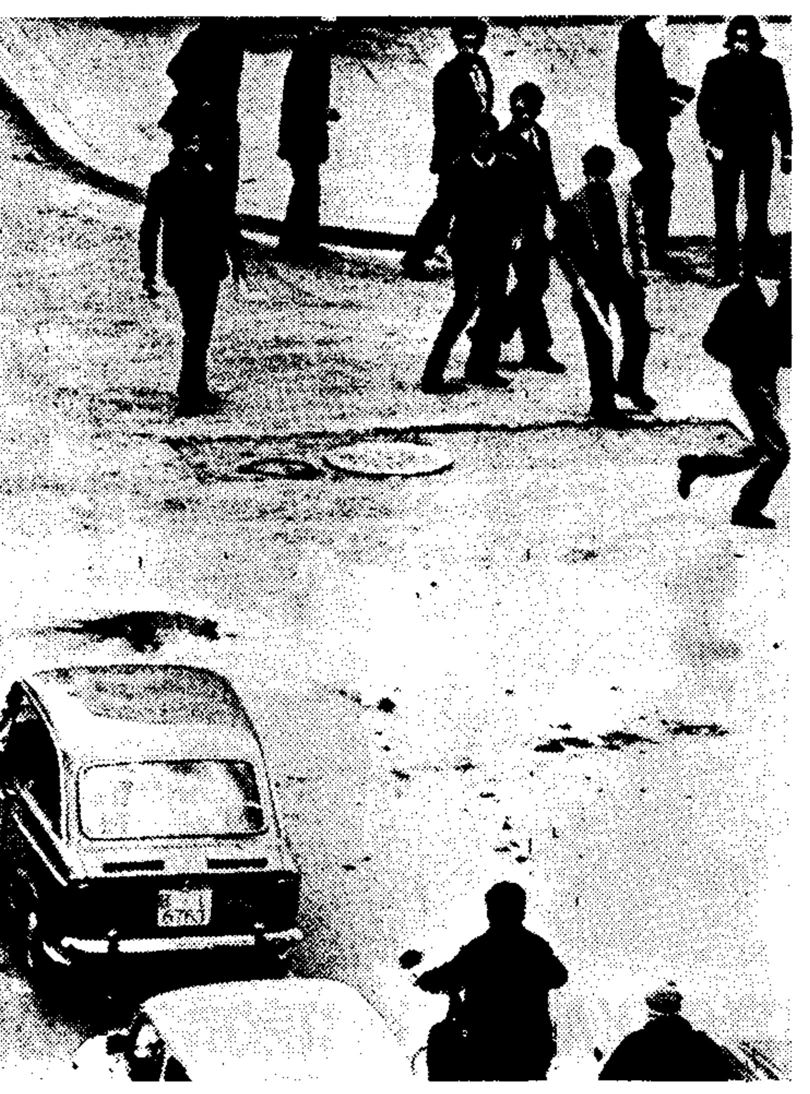

Μέσα στά ἀσφυκτικά μέτρα τοῦ Φρανκικοῦ καθεστῶτος οἱ φοιτηταί τῆς Βαρκελώνης πραγματοποίησαν προχθές μικρές διαδηλώσεις στούς δρόμους τῆς πόλεως, μοίρασαν προκηρύξεις καί σέ μερικές περιπτώσεις ἔρριξαν «κοκταίηλ - Μολότωφ». Οἱ μικρές ὁμάδες τῶν φοιτητῶν ἔσπευδαν νά διαλυθοῦν μέ τήν ἐμφάνιση τῶν ἀστυνομικῶν δυνάμεων, χωρίς ὅμως τελικά ν' ἀποφύγουν συγκρούσεις καί συλλήψεις

(Τηλεφωτογραφία τοῦ Ἀθηναϊκοῦ Πρακτορείου καί τοῦ Γιουνάϊτεντ Πρές).

ΣΤΗΝ ΤΟΥΡΚΙΑ

Καρποφοροῦν οἱ συνομιλίες

ΓΙΑ ΚΥΒΕΡΝΗΣΗ ΣΥΝΑΣΠΙΣΜΟΥ

ΑΓΚΥΡΑ, 12. Γαλλικό Πρακτορεῖο.

«Δημοκρατική κοινοβουλευτική κυβέρνηση θά σχηματισθῆ τό ταχύτερο στήν Τουρκία». Στή δήλωση αὐτή προέβη ὁ νέος πρόεδρος τῆς χώρας Κορουτούρκ πρός τούς ἀντιπροσώπους τοῦ Τύπου μετά τή χθεσινή του συνάντηση μέ τόν πρόεδρο τῆς Ἐθνοσυνελεύσεως Ἀβτσί.

Ἡ δήλωση ἑρμηνεύεται μέ βεβαιότητα ὅτι οἱ διαπραγματεύσεις γιά τόν σχηματισμό κυβερνήσεως συνασπισμοῦ ἔχουν ἤδη προχωρήσει ἀρκετά καί ἐπίκειται τελική συμφωνία μεταξύ τῶν μεγάλων κομμάτων.

Μολονότι ὁ κ. Κορουτούρκ δέν ἀποκάλυψε σέ ποιόν θά ἀναθέση τήν ἐντολή σχηματισμοῦ τῆς νέας κυβερνήσεως, πιστεύεται ὅτι θά δοθῆ στόν ἀπερχόμενο ὑπουργό τοῦ Ἐμπορίου, Ναΐμ Ταλοῦ.

Ἡ κοινοβουλευτική ὁμάδα τοῦ Δημοκρατικοῦ Κόμματος τῆς Ἐμπιστοσύνης, τρίτου κόμματος στό Κοινοβούλιο ἀπό ἀπόψεως ἑδρῶν, ἐτάχθη χθές βράδυ ὑπέρ τοῦ σχηματισμοῦ κυβερνήσεως συνασπισμοῦ μέ τό κόμμα τῆς Δικαιοσύνης, ὑπό τήν προεδρία τοῦ κ. Ταλοῦ. Τό Λαϊκό Δημοκρατικό Κόμμα ὅμως, ἀρνήθηκε συνεργασία μέ τόν κ. Ταλοῦ.

Παρά τή διαφωνία, προβλέπεται ὅτι τελικά θά ἐπικρατήση σχῆμα πλειοψηφίας τοῦ Κόμματος τῆς Δικαιοσύνης, πού διαθέτει 226 ἕδρες καί τοῦ κόμματος τῆς Ἐμπιστοσύνης, πού κατέχει 43 ἕδρες, ἐπί συνόλου 436 ἑδρῶν τῆς Ἐθνοσυνελεύσεως.

Πολιτικοί κύκλοι προβλέπουν μάλιστα τήν ἀριθμητική σύνθεση τῆς μελλούσης κυβερνήσεως, ἀπό 18 ὑπουργούς τοῦ κόμματος τῆς Δικαιοσύνης, πέντε ἐκ τοῦ κόμματος τῆς Ἐμπιστοσύνης καί μιᾶς ἐξωκοινοβουλευτικῆς προσωπικότητος, τοῦ καθηγητοῦ κ. Ἰλχάν Ὀστρόκ.

Ὁ φερόμενος ὡς ὑποψήφιος νέος πρωθυπουργός Ναΐμ Ταλοῦ γεννήθηκε τό 1919 στήν Κωνσταντινούπολη, ὅπου σπούδασε οἰκονομικά. Διετέλεσε γενικός διευθυντής τῆς Κεντρικῆς Τραπέζης κατά τά ἔτη 1966—72 καί ἔχει καλές σχέσεις μέ τούς «ἀσκοῦντες ἐπιρροή κύκλους» τοῦ στρατεύματος.

ΑΠΟ ΧΙΛΙΑΔΕΣ ΑΠΕΡΓΟΥΣ ΔΙΑΔΗΛΩΤΑΣ

Ἐμπρηστικές στή Βαρκελώνη

ΔΙΑΜΑΡΤΥΡΙΕΣ ΓΙΑ ΤΟ ΦΟΝΟ ΕΡΓΑΤΗ

ΒΑΡΚΕΛΩΝΗ, 12. Ρώυτερ.

Ἐργάτες ἔρριξαν χθές «κοκταίηλ Μολότωφ», γιά νά διακόψουν τήν κίνηση στή Βαρκελώνη καί μοίρασαν προκηρύξεις καλώντας ὅλους τούς ἐργάτες τῶν βιομηχανιῶν νά πάρουν μέρος στίς ἐκδηλώσεις διαμαρτυρίας γιά τό φόνο ἑνός ἐργάτη, κατά τίς συγκρούσεις μέ τήν Ἀστυνομία τήν περασμένη ἑβδομάδα.

Οἱ βόμβες ρίχθηκαν ἐνῶ 2.000 περίπου διαδηλωταί περνοῦσαν ἀπό τήν κεντρική λεωφόρο τῆς Βαρκελώνης καί χιλιάδες ἐργάτες πραγματοποιοῦσαν στάσεις ἐργασίας σέ ἐργοστάσια τῆς Βαρκελώνης καί τῆς περιοχῆς της.

Τό ἀπόγευμα, 7.000 ἄτομα, τά περισσότερα ἐργάτες, συγκεντρώθηκαν στήν κεντρική πλατεία τῆς Βαρκελώνης. Δέν ἔγιναν συλλήψεις, οὔτε σημειώθηκαν ἐπεισόδια κατά τίς διαδηλώσεις. Πάντως, ἡ γενική ἀπεργία στή Βαρκελώνη, τήν ὁποία εἶχε κηρύξει ἡ ἀριστερά μυστική ἐργατική ὀργάνωση «Ὀμπρίστας», ἀπέτυχε.

Ἐργοστικοί κύκλοι δήλωναν, ὅτι μόλις 40—50 χιλιάδες ἐργάτες πραγματοποίησαν 15λεπτη στάση ἐργασίας.

Πάντως, οἱ ἐργάτες στή βιομηχανική αὐτή ἐπαρχία τῆς Ἰσπανίας δέν ἀνταποκρίθηκαν στήν ἔκκληση πού ἀπευθύνθηκε πρός αὐτούς, μέ κομμουνιστικές προκηρύξεις, νά κατέλθουν σέ γενική ἀπεργία, χθές. Ἀπό τό ἕνα ἑκατομμύριο τῶν ἐργατῶν τῆς ἐπαρχίας, 4.000 μόνο, σέ ἐννιά ἐργοστάσια τῆς Καταλωνίας, διέκοψαν γιά λίγο τήν ἐργασία τους.

ΥΠΟΜΝΗΜΑ ΤΗΣ ΓΣΕΕ:

Πολλοί ἐργάτες δέν πῆραν ἄδεια

Μεγάλος ἀριθμός ἐργατῶν πού ἔχουν τίς προϋποθέσεις νά πάρουν ἄδεια δέν τήν ἔλαβαν, διότι κατά τούς ἰσχυρισμούς τῶν ἐργοδοτῶν τους, ἡ κατ' ἔτος ἀπασχόλησή τους δέν ἦταν συνεχής, κατά τήν ἔννοια τῆς παραγράφου 6 τοῦ ἄρθρου 2 τοῦ νόμου 539)45.

Τοῦτο ἀναφέρει ἡ ΓΣΕΕ σέ ὑπόμνημά της πού ὑπέβαλε στόν ὑφυπουργό Ἀπασχολήσεως. Ἡ ἄδεια, τονίζεται, δέν ἐδόθη «καθ' ὅσον συμβαίνει γενικῶς νά ἔχουν ἀπουσιάσει ἐπί μία, δύο ἤ τρεῖς ἡμέρες ἀπό τήν ἐργασίαν, διά λόγους ὄχι ἐξ ἐκείνων πού καθορίζονται στήν ἀνωτέρω διάταξη».

Ἡ Γ.Σ.Ε.Ε. ὑπογραμμίζει ἐπίσης στό ὑπόμνημά της ὅτι αὐτό ἀποτελεῖ προσχηματική αὐστηρή ἑρμηνεία, πού ὁδηγεῖ ἀπεριφράστως σέ ἄρνηση ἐφαρμογῆς τοῦ πνεύματος τοῦ νόμου, κατά τό ὁποῖο ἐσυστήθη ὑπό τοῦ νομοθέτου ἡ ἐπέκταση τοῦ δικαιώματος τῆς ἀδείας καί στούς ἐποχικῶς ἐργαζομένους.

Ἀφορμή γιά τήν ὑποβολή τοῦ ὑπομνήματος ἔλαβε ἡ ΓΣΕΕ ἀπό διαμαρτυρία τοῦ Ἐργατικοῦ Κέντρου Κιάτου, σύμφωνα μέ τήν ὁποία ἐποχικῶς ἐργαζόμενες βιομηχανίες καί βιοτεχνίες ἐπεξεργασίας καί ἐξαγωγῆς φρούτων δέν ἔδωσαν ἄδεια στό προσωπικό τους.

Ἡ ΓΣΕΕ προτείνει νά τροποποιηθῆ ὁ νόμος καί νά περιληφθῆ σ' αὐτόν ἡ ἀκόλουθη διάταξη: «Εἰς τούς μισθωτούς τῶν ἐποχικῶς λειτουργουσῶν ἐπιχειρήσεων καί κατά τήν λῆξιν τῆς ἐποχικῆς ἐργασίας, χορηγεῖται ἄδεια μετ' ἀποδοχῶν, ἴση πρός μίαν ἡμέραν ἀνά δεκαπέντε ἡμέρας ἐργασίας παρά τῇ ἐπιχειρήσει».

ΔΙΑΦΟΡΕΣ ΠΛΗΡΟΦΟΡΙΕΣ

Τήν Κυριακή τό συνέδριο τοῦ Ε.ΠΟ.Κ

ΘΑ ΑΠΕΥΘΥΝΗ ΔΙΑΚΗΡΥΞΗ

Σύμφωνα μέ σημερινές πληροφορίες, τό πρῶτο συνέδριο τοῦ Ε.ΠΟ.Κ θά γίνη στίς 10 τό πρωΐ τῆς Κυριακῆς, στό μέγαρο τοῦ «Εὐγενιδείου Ἱδρύματος», κατά τή διάρκεια δέ αὐτοῦ θά ἀπευθυνθῆ διακήρυξη πρός τόν λαό. Κατά τίς αὐτές πληροφορίες, στή διακήρυξη θά ὑπογραμμίζωνται «τό ἀδέσμευτον τῆς ὀργανώσεως καί τό πολιτιστικόν περιεχόμενον τῶν ἐπιδιώξεών της», καθώς καί ἡ ἀνάγκη ἐλευθέρου διαλόγου καί ἡ ἐμμονή στά ἰδεώδη τῆς ἐλευθερίας καί τῆς δημοκρατίας. Τό βράδυ τοῦ Σαββάτου θά πραγματοποιηθῆ, σέ ξενοδοχεῖο τῶν Ἀθηνῶν, «συγκέντρωσις γνωριμίας» τῶν συνέδρων τοῦ Ε.ΠΟ.Κ. Στή συγκέντρωση ἐκλήθησαν νά παραστοῦν ἐκπρόσωποι τοῦ οἰκονομικοῦ, τεχνικοῦ καί πνευματικοῦ κόσμου, καθώς καί ἀντιπρόσωποι τοῦ Τύπου.

Στό μεταξύ, χθές ἔκανε τήν ἐμφάνισή της καί τέταρτη ὀργάνωση, ὑπό τήν ἐπωνυμία «Ἐθνικός Πατριωτικός Συνασπισμός», ἐμφορουμένη, ὅπως φαίνεται, «ἀπό τάς ἀρχάς τῆς Ἐπαναστάσεως τῆς 21ης Ἀπριλίου». Ἀλλά καί ἡ νέα ὀργάνωση εἶναι ἄγνωστο ἀπό ποιούς ἀποτελεῖται. Σέ μιά πολυγραφημένη ἀνακοίνωση, πού ἐστάλη στά γραφεῖα τῶν ἐφημερίδων, ἀναφέρεται, μεταξύ ἄλλων, ὅτι τά μέλη της «πιστεύουν εἰς τήν Δημοκρατίαν· πιστεύουν εἰς τόν πλήρη διαχωρισμόν τῆς Πολιτείας ἀπό τήν Ἐκκλησίαν· πιστεύουν εἰς τόν κ. Γ. Παπαδόπουλον ὡς ἐθνικόν ἡγέτην· καί, τέλος, πιστεύουν εἰς τήν προεδρικήν Ἑλληνικήν Δημοκρατίαν».

ΔΗΜΟΣΙΕΥΘΗΚΕ ΑΠΟΦΑΣΗ

ΑΡΓΙΑ ΜΕΤ' ΑΠΟΔΟΧΩΝ ΕΙΝΑΙ Η ΠΡΩΤΟΜΑΓΙΑ

ΘΑ ΚΑΤΑΒΛΗΘΗ ΤΟ ΗΜΕΡΟΜΙΣΘΙΟ

Ὑποχρεωτική ἀργία μετ' ἀποδοχῶν εἶναι ἡ Πρωτομαγιά, πού συμπίπτει ἐφέτος μέ τήν Τρίτη ἡμέρα τοῦ Πάσχα. Τοῦτο ὁρίζει ἀπόφαση τοῦ ὑφυπουργοῦ Ἀπασχολήσεως κ. Δαμιανοῦ, πού δημοσιεύθηκε στήν Ἐφημερίδα τῆς Κυβερνήσεως.

Καθορίζεται σαφῶς στήν ἀπόφαση ὅτι ὅλα τά καταστήματα, οἱ βιομηχανίες, οἱ βιοτεχνίες καί οἱ ἐπιχειρήσεις πού παραμένουν κλειστά τήν Κυριακή, θά εἶναι κλειστά καί τήν Πρωτομαγιά.

Στούς ἐργαζομένους πού ἀμείβονται μέ ἡμερομίσθιο, θά καταβληθῆ κανονικά τό ἡμερομίσθιό τους, ἐνῶ ὅσοι ἐργασθοῦν σέ ἐργασίες πού ἐπιτρέπονται ἀπό τόν νόμο, θά λάβουν τό ἡμερομίσθιό τους προσαυξημένο κατά 75%. Οἱ ἀμειβόμενοι μέ μισθό πού θά ἐργασθοῦν, θά λάβουν τό 75% ἐπί τοῦ 1)25 τοῦ μηνιαίου μισθοῦ τους.

ΤΡΑΙΝΟ ΤΡΑΥΜΑΤΙΖΕΙ ΓΙΑΓΙΑ ΚΑΙ ΕΓΓΟΝΗ

Αὐτοκινητάμαξα παρέσυρε χθές καί τραυμάτισε σοβαρά στούς Ἁγίους Ἀναργύρους τήν Ζωή Β. Σουσούνη, ἐτῶν 70, τήν στιγμή πού διέσχιζε κάθετα τίς σιδηροδρομικές γραμμές. Ἡ Σουσούνη κρατοῦσε στήν ἀγκαλιά της τήν ἡλικίας ἑπτά μηνῶν ἀβάπτιστη ἐγγονή της, ἡ ὁποία τραυματίσθηκε ἐλαφρά.

Ὁ καιρός σήμερα

ΠΤΩΣΗ ΘΕΡΜΟΚΡΑΣΙΑΣ

Πρόγνωση Μετεωρολογικῆς Ὑπηρεσίας (12.4.73, ὥρα 6.30 π.μ.)

ΠΕΡΙΓΡΑΦΗ: Βαρομετρικόν χαμηλόν ἐπί τῆς Βορειοανατολικῆς Ἑλλάδος προκαλεῖ ἀφ' ἑνός μέν ηὐξημένας νεφώσεις εἰς ὁλόκληρον σχεδόν τήν χώραν, ἀφ' ἑτέρου δέ βορειοδυτικούς ἀνέμους εἰς τήν Δυτικήν, Κεντρικήν Ἑλλάδα καί νοτίους εἰς τήν Ἀνατολικήν Ἑλλάδα. Ἐξ ἄλλου μικρά ἀστάθεια εἰς τήν δομήν τῆς ἀτμοσφαίρας πιθανόν νά προκαλέση τοπικάς παροδικάς βροχάς εἰς τήν Βόρειον Ἑλλάδα τάς μεσημβρινάς καί ἀπογευματινάς ὥρας.

ΑΤΤΙΚΗ: Καιρός ὀλίγο νεφελώδης καί κατά περιόδους νεφελώδης. Ἄνεμοι βορειοδυτικοί ἀσθενεῖς ἕως μέτριοι. Θάλασσα Σαρωνικοῦ καί Νοτίου Εὐβοϊκοῦ τεταραγμένη. Θερμοκρασία εἰς μικράν πτῶσιν θά κυμανθῆ μεταξύ 19 καί 12 βαθμῶν.

ΥΠΟΛΟΙΠΟΣ ΧΩΡΑ: Καιρός εἰς ὁλόκληρον τήν χώραν νεφελώδης καί κατά περιόδους νεφοσκεπής μετά πιθανότητος παροδικῶν βροχῶν τάς μεσημβρινάς καί ἀπογευματινάς ὥρας εἰς Βόρειον Ἑλλάδα. Ἄνεμοι εἰς Δυτικήν καί Κεντρικήν Ἑλλάδα βορειοδυτικοί ἀσθενεῖς ἕως μέτριοι. Εἰς τήν Ἀνατολικήν Ἑλλάδα νότιοι μέτριοι καί τοπικῶς ἰσχυροί (6 μποφώρ), στρεφόμενοι βαθμηδόν πρός δυτικούς ἕως βορειοδυτικούς ἀσθενεῖς ἕως μετρίους. Θάλασσα εἰς ἅπαντα τά πελάγη τεταραγμένη τοπικῶς δέ καί προσκαίρως εἰς Αἰγαῖον κυματώδης. Θερμοκρασία εἰς μικράν πτῶσιν.

ΠΡΟΟΠΤΙΚΗ γιά τό Σάββατο: Ὁ καιρός προβλέπεται εἰς τήν βόρειον χώραν νεφελώδης μετά τοπικῶν βροχῶν εἰς δέ τήν νότιον αἴθριος καί κατά τόπους νεφελώδης. Οἱ ἄνεμοι θά πνέουν ἀσθενεῖς ἕως μέτριοι καί ἡ θερμοκρασία θά σημειώση πτῶσιν.

ΕΙΔΗΣΕΙΣ μέ λίγα λόγια

ΕΚΔΡΟΜΗ ΟΡΕΙΒΑΤΙΚΟΥ

Τό Τμῆμα Ἀθηνῶν τοῦ Ἑλληνικοῦ Ὀρειβατικοῦ Συνδέσμου, προγραμματίζει γιά τήν προσεχῆ Κυριακή ἀνάβαση εἰς Παλιόβουνα Γερανείων ἀπό Λουτράκι. Πληροφορίες: Καραγεώργη Σερβίας 7 τηλ. 3231.867.

ΔΕΝ ΘΑ ΔΕΧΘΗ

Ὁ γενικός γραμματεύς τοῦ ὑπουργείου Οἰκονομικῶν κ. Ν. Γεωργακόπουλος, λόγῳ ὑπηρεσιακῆς ἀπασχολήσεώς του, δέν θά δεχθῆ σήμερα τό Κοινό στό Γενικό Λογιστήριο τοῦ Κράτους, ἀλλά θά δεχθῆ τήν 19η τρέχοντος ἡμέρα Πέμπτη καί ἀπό ὥρας 12 μ. — 1 μ.μ.

ΓΝΑΘΟΧΕΙΡΟΥΡΓΙΚΗ

Αὔριο Παρασκευή καί ὥρα 3.45 μ. μ. στό ἀμφιθέατρο τῆς Ὀδοντιατρικῆς Σχολῆς (Γουδί), θά συνέλθη σέ συνεδρίαση ἡ Ἑλληνική Ἑταιρία Χειρουργικῆς τοῦ Στόματος ἐπί θεμάτων γναθοχειρουργικῆς μετά προβολῆς ταινιῶν.

ΜΝΗΜΟΣΥΝΟ

Ἐπιστημονικό μνημόσυνο τοῦ ἐκλιπόντος Ἀκαδημαϊκοῦ Ἰωάννου Σπυροπούλου θά γίνη κατά τήν σημερινή δημόσια συνεδρία τῆς Ἀκαδημίας Ἀθηνῶν στίς 6 μ.μ. Ὁ Ἀκαδημαϊκός κ. Μιχ. Στασινόπουλος θά μιλήση γιά τήν ζωή καί τό ἔργο τοῦ Ι. Σπυροπούλου.

ΝΕΑ ΔΙΟΙΚΗΣΗ

Τό νέο διοικητικό συμβούλιο τοῦ Ἑλληνικοῦ Κέντρου Εὐρωπαϊκῶν Μελετῶν (Ε.Κ.Ε.Μ.), συνεκροτήθη σέ σῶμα ὡς ἑξῆς: Πρόεδρος: Δημ. Τ. Νότη Μπότσαρης, α' ἀντιπρόεδρος: Παῦλος Οἰκονόμου - Γκούρας, β' Ἀντιπρόεδρος: Νικ. Παπαρρόδου. Γεν. γραμ. Γ. Κανᾶς, ταμίας: Βίκτωρ Πουλημένος, Εἰδ. γραμ. Ν. Παπαευστρατίου. Σύμβουλοι: Λ. Πουλόπουλος, Γ. Παπαδόπουλος, Κ. Ἀλεξανδρῆς, Χ. Μαντᾶς.

Θ' ΑΝΟΙΓΟΥΝ ΠΗΓΑΔΙΑ

Μέ ἀπόφαση τοῦ νομάρχου Μαγνησίας κ. Ἡλιοπούλου χορηγήθηκαν 29 ἄδειες γιά τό ἄνοιγμα πηγαδιῶν ἀπό παραγωγούς τοῦ νομοῦ. Μέ τά νέα πηγάδια θά ἀρδευθῆ ἔκταση 800 περίπου στρεμμάτων.

ΒΟΛΕΣ ΤΟΡΠΙΛΛΩΝ

Σήμερα, στίς 16 καί τίς 20 Ἀπριλίου θά ἐκτελεσθοῦν βολές τορπίλλης στήν περιοχή δυτικοῦ τμήματος τοῦ κόλπου Ἐλευσῖνος.

ΙΑΤΡΙΚΟ ΣΥΝΕΔΡΙΟ

Στή μεγάλη αἴθουσα τοῦ χειμερινοῦ Σταδίου Βιέννης ἀρχίζουν σήμερα Πέμπτη καί θά συνεχισθοῦν μέχρι τῆς προσεχοῦς Κυριακῆς οἱ ἐργασίες τοῦ Διεθνοῦς Συνεδρίου Ἀκτινοθεραπείας. Ὀργανωταί εἶναι οἱ διοικοῦντες τίς Ἑνώσεις Ἀκτινολόγων Γερμανίας καί Αὐστρίας. Σκοπός τοῦ Συνεδρίου εἶναι ἡ διά τῆς ἀνταλλαγῆς ἐπιστημονικῶν ἀπόψεων μετεκπαίδευση ἰατροτεχνικῶν ἐπιμελητῶν καί ἐπιμελητριῶν Ραδιολόγων καί Ἀκτινοθεραπευτῶν. Μεταξύ τῶν ὁμιλητῶν περιλαμβάνεται, διά σειρά ἀνακοινώσεων καί ὁ Ἕλλην ἐπιμελητής τῆς Κλινικῆς τοῦ Πανεπιστημίου Βιέννης Δρ. κ. Ἰωάννης Δημόπουλος, ὑπεύθυνος τῆς λειτουργίας τοῦ περιφήμου θεραπευτικοῦ μηχανήματος 42 Με - ΒΕΤΑΤΡΟΝ.

ΣΥΝΕΔΡΙΟ ΤΩΝ ΛΑΪΟΝΣ

Ἀρχίζουν αὔριο στήν Ἀθήνα οἱ ἐργασίες τοῦ ΣΤ' Ἐθνικοῦ Συνεδρίου τῶν Λάϊονς μέ συμμετοχή ἐκπροσώπων ἀπό ὅλα τά διαμερίσματα τῆς χώρας. Θά λάβουν ἐπίσης μέρος 30 Κύπριοι ἐκπρόσωποι τῶν Λάϊονς, διεθνεῖς σύμβουλοι ἀπ' ὅλη τήν Εὐρώπη. Οἱ ἐργασίες τοῦ Συνεδρίου θά διεξαχθοῦν στό Ἐθνικό Ἵδρυμα Ἐρευνῶν καί θά λήξουν τό Σάββατο.

ΑΠΟΦΑΣΗ ΥΦΥΠΟΥΡΓΟΥ

11-7 Μ.Μ. ΘΑ ΕΡΓΑΣΘΟΥΝ ΟΛΕΣ ΟΙ ΒΙΟΜΗΧΑΝΙΕΣ ΤΗΝ ΜΕΓΑΛΗ ΠΑΡΑΣΚΕΥΗ

ΚΑΙ ΟΙ ΒΙΟΤΕΧΝΙΕΣ

Οἱ βιομηχανίες, τά ἐργοστάσια, οἱ ἐκμεταλλεύσεις καί τά πάσης φύσεως ἐργαστήρια, βιοτεχνίες κλπ. θά ἐργασθοῦν κατά τήν Μεγάλη Παρασκευή ἀπό 11 π.μ.—7 μ.μ.

Στίς βιομηχανίες πού λειτουργοῦν μέ ἐναλλασσόμενες ὁμάδες ἐργασίας (βάρδιες) δέν θά ἐφαρμοσθοῦν τά παραπάνω, τά ὁποῖα καθορίζονται μέ ἀπόφαση τοῦ ὑφυπουργοῦ Ἀπασχολήσεως κ. Δαμιανοῦ.

Ἡ ἀπόφαση αὐτή δέν ἀφορᾶ τά ἐμπορικά καταστήματα, γιά τά ὁποῖα θά ἐκδοθοῦν ἀποφάσεις τῶν νομαρχῶν, τόσο γιά τήν Μεγάλη Παρασκευή ὅσο καί γιά τίς ὑπόλοιπες ἡμέρες τῆς Μεγάλης Ἑβδομάδος.

Νέα ἀποχή;

ΟΙ ΑΠΟΦΑΣΕΙΣ ΤΗΣ ΚΟΣΜΗΤΕΙΑΣ ΔΕΝ ΙΚΑΝΟΠΟΙΟΥΝ

Τούς φοιτητάς τῆς Πολυτεχνικῆς

ΘΕΣΣΑΛΟΝΙΚΗ, 12. Τοῦ ἀνταποκριτοῦ μας. — —

Ἡ κοσμητεία τῆς Πολυτεχνικῆς Σχολῆς τοῦ Πανεπιστημίου Θεσσαλονίκης ἀνακοίνωσε χθές τίς ἀποφάσεις της γιά τίς γραπτές ἐξετάσεις, γιά τόν βαθμό προόδου, τίς ὁποῖες ἔλαβε κατά τή συνεδρίαση τῆς περασμένης Τρίτης. Στήν ἀνακοίνωση ἀναφέρεται μεταξύ τῶν ἄλλων ὅτι θά γίνη δεύτερη ὑποχρεωτική ἐξέταση μετά τό Πάσχα.

Μετά τήν ἔκδοση τῆς ἀνακοινώσεως 500 περίπου φοιτηταί πραγματοίησαν συγκέντρωση σέ αἴθουσα τῆς Σχολῆς, κατά τήν ὁποία ἐπισημάνθηκε ἀνεπάρκεια τῆς ἀνακοινώσεως ὡς μέτρου ἀντιμετωπίσεως τῶν φοιτητικῶν αἰτημάτων καί τονίσθηκε ἐμμονή τῶν συγκεντρωθέντων στό αἴτημα γιά τήν πραγματοποίηση γενικῆς συνελεύσεως. Πρός τόν σκοπόν αὐτό τονίσθηκε ὅτι θά προσφύγουν στίς δικαστικές ἀρχές. Οἱ συγκεντρωθέντες δήλωσαν ἀκόμη ὅτι μετά τήν ἐξέλιξη αὐτή θά ἐπαναλάβουν ἀπό αὔριο (σήμερα) τήν ἀποχή, ἀπεφάσισαν δέ νά προσέρχονται στή Σχολή, χωρίς ὅμως νά παρακολουθοῦν τά μαθήματα.

ΣΤΗΝ ΑΘΗΝΑ

Στό μεταξύ, ἄνοιξε χθές ἡ Νομική Σχολή τοῦ Πανεπιστημίου Ἀθηνῶν. Τό μεσημέρι πραγματοποιήθηκε συγκέντρωση φοιτητῶν στή Νομική καί ἀργότερα στό Πολυτεχνεῖο.

55 ΟΙ ΠΡΟΣΦΥΓΕΣ

Τρεῖς ἀκόμη προσφυγές στρατευθέντων φοιτητῶν κατατέθηκαν στό Συμβούλιο τῆς Ἐπικρατείας κατά τῆς διαταγῆς περί διακοπῆς τῆς ἀναβολῆς στρατεύσεώς τους λόγῳ σπουδῶν. Αἰτοῦντες εἶναι οἱ σπουδασταί —κ.κ. Γεράσιμος Μπαλαούρας τῆς Ἀνωτάτης Ἐμπορικῆς, Σπυρίδων Λυκιορδόπουλος τῆς Ἰατρικῆς καί Δημήτριος Σερεμέζης τῆς Νομικῆς Σχολῆς. Ἤδη αἱ κατατεθειμέναι σχετικαί αἰτήσεις ἀκυρώσεως ἀνῆλθαν σέ 55.

Ὁ Πανηπειρωτικός Φοιτητικός Σύλλογος καλεῖ τά μέλη του σέ ἔκτακτη γενική συνέλευση τήν ἐρχομένη Κυριακή, 11 π.μ., στό ἐντευκτήριο Στερεοελλαδιτῶν Φοιτητῶν, Γ' Σεπτεμβρίου 19, μέ θέματα: «Ἔγκριση τροποποιήσεως τοῦ Καταστατικοῦ τοῦ συλλόγου, δραστηριότητες καί προοπτικές γιά τό σύλλογο.

Ἀπογείωση ἀπό λεωφόρο τῶν Πατρῶν!

ΠΑΤΡΑ, 12. Τοῦ ἀνταποκριτοῦ μας.

Ἀναγκαστική προσγείωση πραγματοποίησε χθές στίς 10.30 π.μ. ἐκπαιδευτικό ἀεροσκάφος, τό ὁποῖο ὁδηγοῦσε μαθητευόμενος πιλότος, πλησίον τῆς Ἁγυιᾶς Πατρῶν. Εἰδοποιήθηκε καί ἔφθασε ἐπί τόπου ἑλικόπτερο, στό ὁποῖο ἐπέβαινε ἔμπειρος πιλότος. Ὁ τελευταῖος ὁδήγησε τό ἀεροσκάφος σέ ἀσφαλτοστρωμένη λεωφόρο, ἀπ' ὅπου ἀπογειώθηκε στίς 12.15

Ἡ Ἀκολουθία τῶν Χαιρετισμῶν

Κατά τήν αὐριανή Ἀκολουθία τῶν Χαιρετισμῶν, ὁ Ἀρχιεπίσκοπος Ἀμερικῆς κ. Ἰάκωβος θά χοροστατήση στόν πανεπιστημιακό ναό Καπνικαρέας. Ἐπίσης, θά χοροστατήσουν ὁ ἐπίσκοπος Δέρβης κ. Κοσμᾶς στόν Ἅγιο Παντελεήμονα Ἀχαρνῶν καί οἱ ἐπίσκοποι Βρεσθένης κ. Δημήτριος, Εὐρίπου κ. Βασίλειος καί Ἀχελώου κ. Εὐθύμιος στή Μητρόπολη Ἀθηνῶν.

ΣΥΓΚΑΛΟΥΝ ΣΥΝΕΛΕΥΣΗ

Ζητοῦν αὐξήσεις οἱ ἐμποροϋπάλληλοι

ΤΟ ΩΡΑΡΙΟ ΚΑΙ ΟΙ ΑΔΕΙΕΣ

Γενική συνέλευση πραγματοποιοῦν τήν προσεχῆ Τρίτη στίς 8 μ.μ. οἱ ἐμποροϋπάλληλοι Ἀθηνῶν - περιχώρων γιά νά λάβουν ἀποφάσεις ἐπί τῶν ἀμοιβῶν, τοῦ ὡραρίου καί τῆς θερινῆς ἀδείας.

Στήν ἀνακοίνωση - πρόσκληση πού ἐξέδωσε χθές ὁ Σύλλογος Ὑπαλλήλων Ἐμπορικῶν Καταστημάτων Ἀθηνῶν - περιχώρων τονίζεται ὅτι θά ληφθῆ ἀπόφαση γιά τήν καταγγελία τῆς ἰσχυούσης συλλογικῆς συμβάσεως «ὡς μή ἀνταποκρινομένης εἰς τό σημερινόν κόστος ζωῆς, λόγῳ τῆς συνεχοῦς αὐξήσεως τῶν τιμῶν τῶν καταναλωτικῶν ἀγαθῶν». Θά ἐξουσιοδοτηθῆ δέ ἡ διοίκηση γιά νά προβῆ σέ κάθε σχετική ἐνέργεια.

Ἐπίσης θά ζητηθῆ ἀπό τήν συνέλευση νά παρασχεθῆ ἐξουσιοδότηση στήν διοίκηση γιά τήν προώθηση τοῦ θέματος τῶν ὡραρίων γενικῶς καί τῆς Μεγάλης Ἑβδομάδος (Ἀργία Μεγάλης Παρασκευῆς) καί γιά νά διατυπώση τίς ἀπόψεις τοῦ κλάδου γιά τήν τμηματική χορήγηση τῆς ἀδείας.

Δέν ἀποχωροῦν ἀπό τό Τ.Ε.Ε. οἱ τοπογράφοι

Ὁ Σύλλογος Ἀγρονόμων καί Τοπογράφων Μηχανικῶν σέ χθεσινή ἀνακοίνωσή του ὑπογραμμίζει ὅτι ἀναβάλλει τήν ἐφαρμογή ἀποφάσεως περί ἀποχωρήσεως τῶν Τοπογράφων Μηχανικῶν ἀπό τό Τεχνικό Ἐπιμελητήριο Ἑλλάδος, γιατί τό ΤΕΕ ἀνεγνώρισε τό δίκαιο τοῦ αἰτήματος τοῦ Συλλόγου περί τροποποιήσεως τοῦ ἄρθρου 4 τοῦ νόμου 4663)1930. Ἐπίσης ὁ Σύλλογος ζητεῖ τήν ἱκανοποίηση τοῦ αἰτήματος περί αὐξήσεως τῶν ἐτῶν φοιτήσεως στή Σχολή Ἀγρονόμων - Τοπογράφων Μηχανικῶν τοῦ Ε. Μ. Πολυτεχνείου.

Κηδεῖες

Τήν πολυαγαπημένη μας μητέρα, ἀδελφήν καί μάμμην

ΕΛΛΗ ΣΤ. ΓΙΑΡΕΝΑΚΗ
ἐτῶν 65

θανοῦσαν, κηδεύομεν σήμερον Πέμπτην καί ὥραν 4.30 μ.μ. ἐκ τῆς οἰκίας μας ὁδός Ὀμηρίδου 8 εἰς τόν ἱερόν ναόν Ἁγίου Βασιλείου Πειραιῶς.

Τά τέκνα: Ραλοῦ καί Γεώργιος Δαλμηρᾶς, Αἰκατερίνη καί Ἀλέξανδρος Ξενάκης. Οἱ ἀδελφοί. Οἱ ἔγγονοι. Οἱ λοιποί συγγενεῖς.

Τόν προσφιλῆ μας ἀδελφόν καί θεῖον

ΑΠΟΣΤΟΛΟΝ Γ. ΜΑΧΑΙΡΑΝ
Διπλωματικόν — ἐτῶν 89

θανόντα, κηδεύομεν αὔριον Παρασκευήν καί ὥραν 11.30 π.μ. ἐκ τοῦ ἱεροῦ ναοῦ τοῦ Νεκροταφείου Ν. Φιλαδελφείας (Κόκ. Μύλος)

Αἱ ἀδελφαί: Ἑλένη Μπούφη, Αἰκατερίνη Θερμοῦ. Οἱ ἀνεψιοί: Εἰρήνη Καλκάνη, Θεόδωρος καί Μαρία Καλκάνη, Γεώργιος καί Νάνσυ Καλκάνη, Νίκη καί Δημήτριος Κόρσος, Ἰωάννης Θερμός.

Αἱ οἰκογένειαι δέν θά δεχθοῦν συλλυπητηρίους ἐπισκέψεις.

Τόν λατρεμένο μας πατέρα, ἀδελφό, ἀνεψιό, θεῖο καί ἐξάδελφο

ΝΤΙΝΟΝ Φ. ΦΩΤΟΠΟΥΛΟΝ
Ἀρχιτέκτονα Μηχανικόν

θανόντα κηδεύομεν αὔριον Παρασκευήν καί ὥραν 11 π.μ. ἐκ τοῦ ἱεροῦ ναοῦ τοῦ Α' Νεκροταφείου.

Ἡ κόρη του: Πένη. Τά ἀδέλφια του: Γεώργιος, Θεόδωρος, Ἑρμιόνη Φωτοπούλου, Σπύρος Λειβαδᾶς. Ἡ θεία: Ἀθηνᾶ Παπαηλιοπούλου. Τά ἀνίψια του. Τά ἐξαδέλφια του.

Τήν πολυαγαπημένη μας σύζυγον, ἀδελφήν καί θείαν

ΜΑΡΙΚΑΝ ΓΕΩΡΓ. ΤΕΡΜΕΝΤΖΗ

θανοῦσαν κηδεύομεν σήμερον Πέμπτην καί ὥραν 4 μ.μ. ἐκ τοῦ ἱεροῦ ναοῦ τοῦ Α' Νεκροταφείου Ἀθηνῶν.

Ὁ σύζυγος: Γεώργιος Τερμεντζῆς. Οἱ ἀδελφοί: Ἀριστομένης καί Βικτωρία Τερμεντζῆ, Ὀλυμπία Δολδούρα, Μαρία Κοπάνου, Χαράλαμπος καί Σωτηρία Τερμεντζῆ, Ἐριέττα Ν. Πεντζίκη. Οἱ ἀνεψιοί. Οἱ λοιποί συγγενεῖς.

Τήν πολυαγαπημένη μας θυγατέρα, ἀδελφήν καί θείαν

ΚΩΝΣΤΑΝΤΙΝΑ ΠΑΝ. ΛΑΘΟΥΡΗ
ἐτῶν 31

θανοῦσαν κηδεύομεν σήμερον Πέμπτην καί ὥραν 5 μ.μ. ἐκ τοῦ ἱεροῦ ναοῦ Ἁγίου Γεωργίου Ἀκαδ. Πλάτωνος.

Οἱ γονεῖς: Πέτρος καί Ἰωάννα. Οἱ ἀδελφοί: Νίκος καί Λίτσα, Γεώργιος Λαθούρης. Ἡ ἀνηψιά: Ἰωάννα. Οἱ λοιποί συγγενεῖς.

ΠΑΡΕΣΤΗΣΑΝ ΣΕ ΠΡΕΜΙΕΡΑ ΤΑΙΝΙΑΣ ΓΙΑ ΤΗΝ ΠΕΡΣΙΑ

Οἱ Βασιλεῖς στήν Κοπεγχάγη

ΚΟΠΕΓΧΑΓΗ, 12. Ἄσσοσ. Πρές.

Τρεῖς βασίλισσες, ἕνας βασιλεύς καί πολλοί ἄλλοι ἐπίσημοι, παρακολούθησαν χθές ἐδῶ, τήν παγκόσμιο «πρεμιέρα» μιᾶς ταινίας ἀπό τόν ἑορτασμό τῆς 2500ῆς ἐπετείου τῆς ἱδρύσεως τῆς περσικῆς δυναστείας, πού ἔγινε τόν περασμένο Ὀκτώβριο, στήν Περσία.

Ὁ βασιλεύς Κωνσταντῖνος καί ἡ βασίλισσα Ἄννα - Μαρία τῆς Ἑλλάδος, ἡ χήρα βασίλισσα τῆς Δανίας Ἴγκριντ καί ἡ βασίλισσα Μαργκρέτε καί ὁ σύζυγός της πρίγκιψ Χένρικ, ἦταν μεταξύ τῶν 700 προσκεκλημένων στήν ἐπίσημη «πρώτη» τῆς ταινίας «Ἡ Φλόγα Περσίας», πού προεβλήθη σέ κεντρικό κινηματογράφο τῆς Κοπεγχάγης.

Ὁ βασιλεύς Κωνσταντῖνος, ἡ σύζυγός του καί ἡ βασίλισσα Ἴγκριντ, ἦταν μεταξύ τῶν βασιλέων καί τῶν ἀρχηγῶν κρατῶν ἀπό 62 χῶρες, πού εἶχαν προσκληθῆ ἀπό τό Σάχη τῆς Περσίας στόν πανηγυρικό ἑορτασμό.

Οἱ περισσότεροι ἀπό τούς θεατάς ἔμειναν ἱκανοποιημένοι ἀπό τή μεγαλοπρέπεια τῶν ἑορτῶν, ὅπως τίς παρουσιάζει ἡ ἔγχρωμη αὐτή ταινία. Μόνο ἕνας διπλωμάτης τῆς Κίνας, τῆς ὁποίας ὁ πολιτισμός εἶναι πολύ ἀρχαιότερος ἀπό τόν περσικό, δήλωσε, μετά τήν προβολή:

«Τά πυροτεχνήματα ἦταν ἀρκετά καλά».

Διορισμός καθηγητοῦ

Διωρίσθηκε μέ βασιλικό διάταγμα (ΦΕΚ 123 Γ), ὁ κ. Γεώργιος Κορρές, ὡς μόνιμος ἐπικουρικός καθηγητής, στήν τακτική ἕδρα τῆς Α' Ἀρχαιολογίας, στήν Φιλοσοφική Σχολή τοῦ Πανεπιστημίου Ἀθηνῶν.

Συζητήθηκε τό νομοσχέδιο περί πολυτέκνων

Πολύτεκνοι νά θεωροῦνται στό ἑξῆς ὅσοι ἔχουν 4 καί ὄχι 5 παιδιά, πρότεινε χθές ἡ πλειοψηφία τῆς Συμβουλευτικῆς Ἐπιτροπῆς, κατά τή συζήτηση τοῦ νομοσχεδίου «περί τροποποιήσεως, συμπληρώσεως καί κωδικοποιήσεως τῶν διατάξεων περί προστασίας πολυτέκνων».

Οἱ οἰκογένειες μέ 5 παιδιά, πού θεωροῦνται ὡς τώρα πολύτεκνες, ἀνέρχονται σέ 21.000, ἐνῶ ὑπάρχουν 70.000 οἰκογένειες πού ἔχουν 4 παιδιά. Ἐξ ἄλλου, ὑποστηρίχθηκε ὅτι τά παιδιά τῶν πολυτέκνων πρέπει νά εἰσέρχωνται καθ' ὑπέρβαση στίς Παιδαγωγικές Ἀκαδημίες, οἱ πολύτεκνοι νά καταβάλλουν τόν μισό φόρο μεταβιβάσεως ἀκινήτων, καθώς καί μικρότερο ἐπιτόκιο κατά τήν ἐξόφληση τῶν στεγαστικῶν δανείων.

Ἡ ἐπέκταση τοῦ σχεδίου πόλεως καί οἱ εἰσφορές

Τό Β' Τμῆμα τοῦ Συμβουλίου τῆς Ἐπικρατείας ἐξέδωσε χθές τήν ὑπ' ἀριθμόν 1143/1973 ἀπόφασή του, μέ τήν ὁποία ὁρίζονται τά ἑξῆς:

Ἡ ἐπέκτασις τοῦ ρυμοτομικοῦ σχεδίου ὡρισμένης πόλεως γεννᾶ δικαίωμα τοῦ οἰκείου Δήμου ἤ τῆς οἰκείας Κοινότητος πρός ἐπιβολήν εἰσφορᾶς ΜΟΝΟΝ διά τά οἰκόπεδα πού ἐμπίπτουν εἰς τήν περιοχήν ὅπου ἐπεκτείνεται τό σχέδιον, ΟΧΙ δέ καί διά τά οἰκόπεδα πού ἔχουν ἁπλῶς πρόσωπον ἐπί ὁδοῦ περιλαμβανομένης εἰς τήν ὡς ἄνω περιοχήν.

Ο ΑΡΙΘΜΟΣ 7.537 ΚΕΡΔΙΣΕ 300.000 ΔΡΑΧΜΕΣ ΣΤΗ ΣΗΜΕΡΙΝΗ ΚΛΗΡΩΣΗ ΤΟΥ ΕΘΝΙΚΟΥ ΛΑΧΕΙΟΥ

Στή σημερινή κλήρωση τοῦ Ἐθνικοῦ Λαχείου, οἱ παρακάτω ἀριθμοί κέρδισαν τά ἀντίστοιχα ποσά:

7537	.... 300.000 Δρχ.
20367	.... 100.000 »
41143	.... 100.000 »
51478	.... 50.000 »
105820	.... 50.000 »
1571	.... 20.000 »
51806	.... 20.000 »
71163	.... 20.000 »
74907	.... 20.000 »

Ἀπό 10.000 δραχμές κέρδισαν οἱ ἀριθμοί:

2662 15383 29585 42813 44248 70360 88777 102380 103120 142911

Ἀπό 5.000 δραχμές κέρδισαν οἱ ἀριθμοί:

41 700 4788 8283 8830 10556 13806 15153 19084 22663 23754 26265 27902 28684 29168 30878 31412 32432 34138 34657 34705 38122 40037 42758 43607 45257 48881 52865 55312 56167 58589 65131 66961 67328 70173 75577 85816 89205 91497 95025 96067 96756 100140 103196 108255 108919 115749 120924 123800 125431 125794 130512 130629 133210 133635 135233 137646 139141 31350 100451 140315

Ἀπό 3.000 δραχμές κέρδισαν οἱ ἀριθμοί:

150 358 3708 3869 6203 7705 8051 9291 9682 9966 11285 12411 17317 22439 23542 28689 29281 29336 30455 30848 30886 33659 33894 34532 37435 38473 39611 40199 40657 41896 43224 44706 46338 47275 49959 51621 53780 54542 57112 63456 63959 66132 66756 68964 69017 71751 72049 72686 73879 75517 76217 77373 77764 79228 80459 81392 81546 82860 83733 84434 85758 85929 86557 86418 88242 88969 88988 89039 89238 91989 97423 97518 97699 98247 98348 98514 98809 99012 99084 101727 102587 104658 105457 108502 110361 110401 110677 113613 117320 117982 118440 119415 120571 123799 126979 127039 127323 128983 130474 132604 132697 132921 133913 133920 134333 136028 141642 141964 143295 144331

Ἡ κλήρωση θά συνεχισθῆ αὔριο.

Τό πρακτορεῖον ἡ «ΕΛΠΙΣ - ΝΙΚΟΛΑΪΔΗΣ» ἐμοίρασε καί πάλιν σήμερον: Μέ τούς ἀριθμούς 51806, 71163 ἀνά 20.000 δρχ., διά τοῦ ἀριθμοῦ 70360 10.000 δρχ., ἀνά 5.000 δέ μέ τούς ἀριθμούς 41, 19084, 23754, 34705, 38122, 58589 103196, 115749 καί 120924. Ἐπίσης ἑτέρους 23 ἀριθμούς κερδίζοντας ἀνά 3.000 ἕκαστον. «ΕΛΠΙΣ - ΝΙΚΟΛΑΪΔΗΣ»: Σύνταγμα: Βουλῆς 7, Χαυτεῖα: Αἰόλου 105 καί Πανεπιστημίου, Πανεπιστημίου 66 (παραπλεύρως φαρμ. Μαρινοπούλου), Πανεπιστημίου 56 καί Μπενάκη, Βερανζέρου 13 καί Κάνιγγος. ΠΕΙΡΑΙΩΣ: Ἀκτή Ποσειδῶνος 20, Τσαμαδοῦ 8.

ΣΗΜΕΡΑ ΑΠΟ ΤΟΥΣ ΡΩΣΟΥΣ

Ἐκτοξεύεται τό «Σογιούζ»;

ΜΕ 3 ΑΣΤΡΟΝΑΥΤΕΣ

ΜΟΣΧΑ, 12. Ρώυτερ. Ἀσσοσιέϊτεντ Πρές.—

Ἡ Σοβιετική Ἕνωση ἔλυσε χθές τήν ὀκταήμερη σιωπή της καί ἀνακοίνωσε ἀπό τό πρακτορεῖο «Τάς», ὅτι τό διαστημονικό ἐργαστήριο «Σαλιούτ—2» κινεῖται σέ γήϊνη τροχιά, ἀφοῦ διόρθωσε δύο φορές τήν τροχιά του κατά τήν περασμένη ἑβδομάδα. Οἱ ραδιοεπικοινωνίες μέ τή Γῆ διεξάγονται ὁμαλά καί ὅλα τά συστήματα στό «Σαλιούτ—2» λειτουργοῦν κανονικά, προσθέτει τό «Τάς».

Ἡ ἀνακοίνωση εἶναι σύντομη καί δέν παρέχει καμμιά ἔνδειξη γιά σοβιετικές προθέσεις ὅπως τό «Σαλιούτ—2» συνδεθῆ μέ ἄλλο, ἐπανδρωμένο διαστημόπλοιο, ὅπως ἀναμενόταν ἀπό τήν ἐκτόξευσή του, πρίν ἀπό μιά ἑβδομάδα.

Ἐν τούτοις, ὅπως μεταδίδει τό Πρακτορεῖο Ἀσσοσιέϊτεντ Πρές, ὅλα φαίνεται ὅτι εἶναι ἕτοιμα γιά νά ὑποδεχθῆ τό «Σαλιούτ—2» ἐργαστήριο μέ τρεῖς Σοβιετικούς ἀστροναῦτες. Ἤδη, ἐπίμονα φημολογεῖται, ὅτι οἱ Σοβιετικοί θά ἐπιλέξουν τήν σημερινή ἐπέτειο τῆς πτήσεως τοῦ Γκαγκάριν στό Διάστημα, γιά νά ἐκτοξεύσουν μέ ὄχημα «Σογιούζ» τρεῖς ἀστροναῦτες τους, πού θά ἐγκατασταθοῦν γιά μεγάλο χρονικό διάστημα στό τροχιακό ἐργαστήριο.

Στήν Ἀθήνα αὔριο ὁ δήμαρχος μείζονος Λονδίνου

Ὁ δήμαρχος — πρόεδρος τοῦ Δημοτικοῦ συμβουλίου — τοῦ μείζονος Λονδίνου κ. Φράνκ Ἄμποτ, ἔρχεται, αὔριο Παρασκευή, στίς 2 τό ἀπόγευμα, στήν Ἀθήνα γιά τετραήμερη ἐπίσκεψη ὡς ἐπίσημος φιλοξενούμενος τοῦ Δήμου Ἀθηναίων. Τό Σάββατο στίς 10 π.μ. θά γίνη, στήν αἴθουσα συνεδριάσεων τοῦ Δημοτικοῦ Συμβουλίου τοῦ δημαρχιακοῦ μεγάρου, πανηγυρική τελετή, κατά τήν διάρκεια τῆς ὁποίας θά ἀπονεμηθοῦν στόν κ. Ἄμποτ, τιμητικές διακρίσεις. Λίγο ἀργότερα ὁ Ἄγγλος δήμαρχος θά ἐπισκεφθῆ τούς ἀρχαιολογικούς χώρους τῆς Ἀθήνας, ἐνῶ ὁλόκληρη τήν Κυριακή θά ἐπισκεφθῆ τούς Δελφούς. Ἐξ ἄλλου, τήν Δευτέρα τό πρωΐ, ὁ κ. Ἄμποτ θά ἐπισκεφθῆ τόν Ἀντιπρόεδρο τῆς Κυβερνήσεως κ. Στ. Παττακό καί τόν ὑπουργό τῶν Ἐσωτερικῶν κ. Ἀνδρουτσόπουλο καί τό βράδυ θά παρακαθήση σέ ἐπίσημο γεῦμα πού θά δοθῆ, πρός τιμήν του στό ξενοδοχεῖο τῆς «Μεγάλης Βρεταννίας».

Ὁ κ. Ἄμποτ θά ἀναχωρήση ἀπό τήν Ἀθήνα ἐπιστρέφων στό Λονδῖνο, τήν 8.30 π.μ. τῆς προσεχοῦς Τρίτης.

Οἱ πολιτικοί μηχανικοί ζητοῦν νά ἀποσυρθῆ σχέδιο Ν.Δ.

Ὁ Σύλλογος Πολιτικῶν Μηχανικῶν διαμαρτύρεται, μέ τηλεγράφημά του πρός τό ὑπουργεῖο Δημοσίων Ἔργων, καί ζητεῖ νά ἀποσυρθῆ τό καταρτισθέν σχέδιο Ν.Δ. μέ τό ὁποῖο καθιεροῦνται οἱ μειοδοτικοί διαγωνισμοί γιά τήν σύνταξη μελετῶν τεχνικῶν ἔργων. Πρόκειται, τονίζεται, γιά ἐργασία καθαρῶς ἐπιστημονικοῦ χαρακτῆρος, ὅπου τώρα θά ἀρχίση ἀθέμιτος συναγωνισμός, «παρά πᾶσαν ἔννοιαν ἐπιστημονικῆς δεοντολογίας». Ἕνα τέτοιο σχέδιο νόμου, ἄν ψηφισθῆ, ἀναφέρεται, «θέλει ἀναποτρέπτως συνεπιφέρει ὑποβιβασμόν τῆς στάθμης τῶν μελετῶν μέ δυσμενεῖς ἐπιπτώσεις ἐπί τῶν συντακτῶν των καί κατ' ἐπέκτασιν τοῦ συνόλου τῶν διπλωματούχων μηχανικῶν».

ΜΕ ΕΠΙΣΤΟΛΗ ΤΟΥ ΣΤΗΝ ΙΕΡΑ ΣΥΝΟΔΟ

Δέχεται τήν ἄδεια ὁ Ἱερώνυμος

ΕΠΙΣΤΡΕΦΕΙ ΣΤΗΝ ΑΘΗΝΑ

Ἀποδέχεται τήν τρίμηνη ἄδεια ὁ κ. Ἱερώνυμος. Σέ ἐπιστολή του, πού, σύμφωνα μέ πληροφορίες, ἀπέστειλε στήν Ἱερά Σύνοδο, ὁ κ. Ἱερώνυμος γράφει, μεταξύ τῶν ἄλλων, ὅτι πειθαρχεῖ στήν ἀπόφαση της καί εὐχαριστεῖ τούς συνοδικούς μητροπολῖτες γιά τήν παρασχεθεῖσα τρίμηνη ἀναρρωτική ἄδεια. Σέ συνέχεια γράφει, ὅτι θά καταβάλη ὅλες τίς δυνάμεις πού τοῦ ἀπέμειναν ἐργαζόμενος γιά τό καλό τῆς Ἐκκλησίας.

Ἡ ἐπιστολή τοῦ κ. Ἱερωνύμου ἐλήφθη χθές τό πρωΐ στά γραφεῖα τῆς Διαρκοῦς Ἱερᾶς Συνόδου καί γνωστοποιήθηκε σέ μερικούς ἀρχιερεῖς. Ἐπίσημως θά ἀνακοινωθῆ τήν ἐρχομένη Τρίτη, πού ἀρχίζουν οἱ τακτικές μηνιαῖες ἐργασίες τῶν μελῶν τῆς Ἱερᾶς Συνόδου.

Σύμφωνα μέ πληροφορίες, ἐξ ἄλλου, ὁ κ. Ἱερώνυμος προγραμματίζει νά ἐπιστρέψη σύντομα στήν Ἀθήνα. Ὅπως πληροφορούμεθα, θά παραστῆ στίς Ἀκολουθίες τῆς Μεγάλης Ἑβδομάδος στόν Μητροπολιτικό Ναό Ἀθηνῶν.

Οἱ μητροπολῖτες Ἀττικῆς καί Μεγαρίδος κ. Νικόδημος καί Χαλκίδος κ. Νικόλαος διέψευσαν χθές ὅτι μετέβησαν στήν Τῆνο πρός συνάντηση τοῦ Ἀρχιεπισκόπου κ. Ἱερωνύμου.

ΑΠΟ ΟΙΚΟΔΟΜΕΣ

ΕΚΛΕΒΕ ΣΥΣΤΗΜΑΤΙΚΑ ΣΑΚΚΙΑ ΜΕ ΤΣΙΜΕΝΤΟ

ΜΕ ΜΟΤΟΣΥΚΛΕΤΤΑ

Κατηγορεῖται, ὅτι τριγυρνοῦσε μέ μοτοσυκλέττα σέ γειτονιές, ὅπου κτίζονται οἰκοδομές, καί ἔκλεβε σάκκους μέ τσιμέντο. Συνολικά, ἔκλεψε 200 σάκκους μέ τσιμέντο. Πρόκειται γιά τόν Ἀντ. Τηλ. Καβάρνο, ἐτῶν 37, ἀπό τήν Μυτιλήνη, ὁ ὁποῖος συνελήφθη ἀπό ὄργανα τοῦ ΙΕ' Παραρτήματος Ἀσφαλείας. Ὁ Καβάρνος ἔδρασε στήν περιοχή Κολωνοῦ καί τά προάστια. Ἀνακρινόμενος ὁμολόγησε 15 κλοπές. Ἀπό οἰκοδομή ἐπί τῆς διασταυρώσεως τῶν ὁδῶν Κοτζιᾶ καί Συγγροῦ, στό Μαρούσι, ἔκλεψε 85 σάκκους μέ τσιμέντο. Ὁ Καβάρνος ἀπεστάλη στήν Εἰσαγγελία.